

PALESTRANTES DO FÓRUM CIENTÍFICO



Prof. Dr. José Carlos Lopes

Possui graduação em Medicina pela Faculdade de Medicina de São José do Rio Preto (1981), doutorado em Saúde Coletiva pela Universidade Estadual de Campinas (1999) e Especialização em Medicina do Trabalho pela Associação Médica Brasileira e Associação Nacional de Medicina do Trabalho (1991). Atualmente é médico da

Fundação Faculdade Regional de Medicina de São José do Rio Preto, Professor nos Cursos de Arquitetura, Enfermagem e Fisioterapia da UNIP Universidade Paulista desde 2005, atuando principalmente nos seguintes temas: saúde pública, cidadania, saúde coletiva, medicina do trabalho, sociologia urbana. **Lattes.cnpq.br/6531608090122380**



Profa. Dra. Glaucia Alvarez Tonin

Engenheira Agrônoma pela Universidade Estadual Paulista Júlio de Mesquita Filho de Ilha Solteira - SP. Mestrado em Agronomia - Produção e Tecnologia de Sementes pela Universidade Estadual Paulista Júlio de Mesquita Filho de Jaboticabal - SP e Doutorado em Ecologia e Recursos Naturais pela Universidade Federal de São Carlos. Tem experiência na área de Agronomia, com ênfase em Produção e Tecnologia de

Sementes, atuando principalmente em fisiologia de sementes de grandes culturas, ecofisiologia da germinação de sementes florestais e Licenciamento e Perícia Ambiental. É professora titular em Gestão Ambiental e Tecnologias Florestais na Faculdade de Tecnologia de Jales - Fatec Jales. Atualmente é Diretora Substituta da Fatec Jales. **Lattes.cnpq.br/3548771007266558**



Prof. Dr. Gilson Volpato:

<http://www.gilsonvolpato.com.br/>

Nasci e cresci em Botucatu, SP. Já no "colegial", me interessei pelo comportamento animal, o que me levou à Biologia. Em 1978, me graduei em Ciências Biológicas, Licenciatura, pelo Instituto Básico de Biologia Médica e Agrícola (atualmente Instituto de Biociências de Botucatu), Universidade Estadual Paulista "Júlio de Mesquita Filho" - Unesp. Me tornei Mestre (1979 a Dez 1981) e Doutor (1982 a Jun 1986) em Ciências Biológicas, Zoologia, pelo Instituto de Biociências da Unesp de Rio Claro, sob orientação do Dr. Katsumasa Hoshino. Em Agosto de 1981 fui contratado como docente no Departamento de Fisiologia, IB, Botucatu, Unesp, onde permaneço até hoje. Meu pós-doutoramento foi realizado no Institute of Animal Sciences, Volcani Center, Agricultural Research Organization, em Bet-Dagan, Israel, durante 1992. Em 2005 obtive o título de Livre-Docente em Fisiologia Animal pela Unesp. Na carreira científica minhas paixões ficaram na **Ciência** e na

Educação. Atualmente, ministro cerca de 700 a 1.000 h de aulas anuais, incluindo disciplinas obrigatórias, optativas e cursos a convite. Felizmente, fui introduzido nessa duas áreas pelo Prof. Hoshino, que me passou visões de vanguarda, muitas delas hoje aludidas como novidades por aqueles que não conhecem a história. **Lattes.cnpq.br/3363114201357959**



Prof. Me. Carlos Alberto de Pian

Possui graduação em Administração de Empresas - Faculdades Metropolitanas Unidas, Especialização em Comércio Exterior - Faculdades Armando Álvares Penteado e Mestrado em Informática em Saúde (Cientometria), Universidade Federal de São Paulo/UNIFESP. Coordenou administrativamente os seguintes projetos financiados pela FAPESP: Projeto ONSA (Genoma), PITE (Universidade-Empresa), PIPE (Inovação em Pequenas Empresas) e Políticas Públicas. Atualmente é assessor técnico-científico da Diretoria Científica da Fundação de Amparo à Pesquisa do Estado de São Paulo/FAPESP. Tem experiência nas áreas de fomento à pesquisa, gerenciamento de projetos, cientometria (avaliação de impacto). **Lattes.cnpq.br/7267873857648389**



Profa. Dra. Ângela Aparecida da Cruz Duran

Graduada em Ciências Jurídicas e Sociais pela Faculdade de Direito das Faculdades Integradas de Guarulhos/São Paulo, desde dezembro de 1987, Inscrita na Ordem dos Advogados do Brasil, Seccional 1ª. São Paulo/SP, desde abril de 1988, transferida para a 115ª. Seccional, Santa Fé do Sul/São Paulo, desde julho de 2000; Mestre em Educação, pela Faculdade de Ciências e Letras da UNESP de Araraquara/São Paulo, desde junho de 2004; Doutoranda em Direito, pela Faculdade de Direito do Largo de São Francisco, USP/SP, desde dezembro de 2009; Professora assistente efetiva dos Cursos de: Direito, Especialização em Direitos Humanos e Especialização em Educação da UEMS - Universidade Estadual de Mato Grosso do Sul, Unidade Universitária de Paranaíba/MS, desde agosto de 1999; Membro da Andhep - Associação Nacional dos Direitos Humanos, Pesquisa e Pós-Graduação do Brasil. **Lattes.cnpq.br/3623156597828124**



Prof. Dr. Frederico Yuri Hanai

É professor Adjunto no Curso de Gestão e Análise Ambiental da Universidade Federal de São Carlos (UFSCar). Possui pós-doutorado pela Escola de Engenharia de São Carlos da Universidade de São Paulo (EESC/USP), é doutor em Ciências da Engenharia Ambiental e mestre em Hidráulica e Saneamento pela Universidade de São Paulo (EESC/USP), especialista em Educação Ambiental e Recursos Hídricos pelo Centro de Recursos Hídricos e Ecologia Aplicada

(CRHEA/EESC/USP), especialista em Ecoturismo, Educação e Interpretação Ambiental pela Universidade Federal de Lavras e Engenheiro pela EESC/USP. Desenvolve pesquisas e projetos nas áreas de Gestão Ambiental, Indicadores de Sustentabilidade, Gestão de Recursos Hídricos e Bacias Hidrográficas, Educação Ambiental e Ecoturismo.
Lattes.cnpq.br/7651828454575175



Dr. Higor Vinicius Nogueira Jorge
<http://www.higorjorge.com.br/>

Delegado de Polícia, professor de análise de inteligência da Academia de Polícia, professor universitário, titular da cadeira 30 da Academia de Ciências, Letras e Artes dos Delegados de Polícia do Estado de São Paulo, membro da Comissão de Crimes de Alta Tecnologia da Ordem dos Advogados do Brasil – São Paulo, especialista em polícia comunitária e investigação de crimes cibernéticos. É diretor do Sindicato dos Delegados de Polícia do Estado de São Paulo (2011/2013). Foi diretor da Associação dos Delegados de Polícia do Estado de São Paulo (2008/2009). Tem proferido palestras sobre temas relacionados com inteligência policial, crimes cibernéticos, TI, segurança da informação, investigação criminal, drogas e motivação. Possui diversos trabalhos publicados em livros, revistas, jornais e suplementos jurídicos.
Lattes.cnpq.br/7040686244829651



Prof. Me. Valdeci Luiz Fontoura dos Santos

Professor assistente da UFMS / Campus de Três Lagoas Habilitado para o magistério da educação infantil e dos anos iniciais do ensino fundamental pelo CEFAM de Andradina - SP. Licenciado em Pedagogia para o magistério dos anos iniciais do ensino fundamental, para o magistério das matérias pedagógicas do ensino médio e para Administração Escolar pelas Faculdades Integradas Rui Barbosa de Andradina - SP. Especialista em Educação pela UFMS - Três Lagoas - MS e Mestre em Educação pela UNESP, Presidente Prudente - SP.
Lattes.cnpq.br/3011420158586633



Prof. Dr. Paulo Sérgio Bossini

Possui graduação em Fisioterapia pelas Faculdades Integradas de Santa Fé do Sul (2003), especialização em Fisiologia do Exercício pela Universidade Federal de São Carlos - UFSCar (2007), mestrado em Bioengenharia pela Universidade de São Paulo - USP (2007) e doutorado em Fisioterapia pela Universidade Federal de São Carlos - UFSCar (2010). Atualmente é pós-doutorando pela Universidade Federal de São Paulo - UNIFESP, com bolsa da Fundação de Amparo

à Pesquisa do Estado de São Paulo (FAPESP), pesquisador colaborador do Laboratório de Eletrotermofototerapia do Departamento de Fisioterapia da UFSCar e revisor científico da Revista Brasileira de Fisioterapia. Atuou como professor substituto do curso de Fisioterapia da Universidade Estadual Paulista Júlio de Mesquita Filho - UNESP, campus Marília (2008) e supervisor do estágio profissionalizante em Fisioterapia Aplicada à Ortopedia e Traumatologia na Unidade Saúde-Escola da UFSCar (2009-2010). Possui experiência na área de Fisioterapia, com ênfase em Eletrotermofototerapia, Ortopedia e Traumatologia, atuando principalmente nos seguintes temas: terapia laser de baixa intensidade no reparo tecidual, biomateriais e cinética do reparo ósseo. **lattes.cnpq.br/1256982144741336**



Prof. Dr. Arnaldo Sant'Anna

Graduação em Odontologia – Faculdade de Odontologia de Araçatuba (Unesp), Especialização de Endodontia - Faculdade de Odontologia de Araçatuba (Unesp), Mestrado em Endodontia – Unimar, Doutorado em Endodontia - Faculdade de Odontologia de Araraquara (Unesp), Professor das Disciplinas de Endodontia e Clínica Integrada da

Funec, Coordenador e Professor do Curso de Especialização em Endodontia – Funec e Unorp.



Prof. Dr. Elson Luiz de Araujo

Possui graduação em Pedagogia (1983) pela Universidade Federal de Mato Grosso do Sul. Pós-Graduação *Stricto Sensu*, nível de mestrado, em Educação pela Universidade Federal de São Carlos (UFSCar) e doutorado em Educação pela Universidade Estadual de Campinas (UNICAMP). Atualmente é docente adjunto da UEMS/Unidade Universitária de Paranaíba, atua como professor no Programa de Pós-Graduação *Stricto Sensu* em

Educação, nível de mestrado; no curso de Pós-Graduação *Lato Sensu* em Educação; no curso de Pós-Graduação em Direitos Humanos e na Graduação em Pedagogia. É coordenador do curso de Pós-Graduação *Lato Sensu* em Educação da UEMS e líder do Grupo de Estudos e Pesquisas em Práxis Educacional (GEPPE), coordenando a linha de pesquisa Educação e Violência. Autor do livro *As luzes maçônicas em Paranaíba-MS: história e realidade social em 40 anos da Loja Maçônica recanto Hospitaleiro nº11* em conjunto com a profa. Dra. Doracina Ap. de Castro Araujo e organizador do livro *Concepções e trajetórias de pesquisas em educação*. Também é autor de dez capítulos de livros, compreendendo o período de 2006 a 2011.

[Lattes.cnpq.br/2360203735910900](http://lattes.cnpq.br/2360203735910900)



Maria Silvia Muniz de Souza

Graduada em Comunicação social com concentração em Marketing pela Escola Superior de Propaganda e Marketing-ESPM- São Paulo/SP, e em Ciências Sociais pela PUC- Pontifícia Universidade de São Paulo. Tem dedicado mais de 20 anos ao campo de pesquisa de mercado e em paralelo também exerceu atividade acadêmica nas graduações de comunicação social e administração da Escola Superior de Propaganda e Marketing- ESPM. Nos últimos 10 trabalhou no Kantar Group, parte do WPP maior grupo de serviços de comunicações de marketing comunicação, sendo nos últimos 6 anos na Millward Brown Brasil, agência de pesquisa de mercado global especializada em propaganda, mídia e equity de marca. Atualmente é Diretora de Planejamento e atendimento trabalhando com as maiores marcas locais e internacionais. Na Millward Brown do Brasil.



Prof. Dr. Doracina Aparecida de Castro Araujo

Possui graduação em Pedagogia (1984) e Pós-Graduação *Lato Sensu* em Educação, área de concentração em Didática (1986), pela Universidade Federal de Mato Grosso do Sul. Pós-Graduação *Stricto Sensu*, nível de mestrado, em Engenharia de Produção pela Universidade Federal de Santa Catarina (2001) e Pós-Graduação *Stricto Sensu*, nível de doutorado em Educação pela Universidade Estadual de Campinas (2005). Atualmente é docente adjunta da UEMS/Unidade Universitária de Paranaíba, sendo coordenadora e docente do Programa de Pós-Graduação *Stricto Sensu* em Educação, nível de mestrado, docente dos cursos de Pós-Graduação *Lato Sensu* em Direitos Humanos e Educação e de Graduação em Pedagogia. É líder do Grupo de Estudos e Pesquisas em Práxis Educacional (GEPPE), coordenando a linha de pesquisa Educação Escolar Inclusiva. É coordenadora do Programa de Iniciação à Docência (Pibid), financiado pela Capes. Organizadora de oito livros, autora do livro *As luzes maçônicas em Paranaíba-MS: história e realidade social em 40 anos da Loja Maçônica recanto Hospitaleiro nº11*, em conjunto com o prof. Dr. Elson Luiz de Araujo e autora de onze capítulos de livros, no período de 2006 a 2011. Dentre os organizados pela autora, dois foram lançados este ano: Pesquisa em Educação: indissociabilidade entre ensino e extensão e Práxis Educacional, Direitos Fundamentais e Política: perspectivas para o século XXI.

Lattes.cnpq.br/8083791584012105



Prof. Me. Leandro Tadeu Alvez da Luz

O professor Leandro Luz é graduado em Letras e especialista em Educação pela Universidade Federal do Mato Grosso do Sul, onde começou a dar aula de Latim e Literatura Inglesa em 2001. Ainda neste ano, Leandro começou a trabalhar como professor e coordenador do curso de Letras da FAISA

(Faculdade de Ilha Solteira - SP) e a dar aulas de Latim na FUNEC/FISA (Faculdades Integradas de Santa Fé do Sul - SP). Paralelamente, era professor e coordenador da unidade FISK de Ilha Solteira. Em 2004, muda-se para Londrina, no Paraná, para fazer mestrado em Estudos da Linguagem na UEL (Universidade Estadual de Londrina) e, em 2005, já em São Paulo, começa a dar aulas na Cultura Inglesa, onde fica até 2008, quando é convidado para trabalhar na Universidade São Marcos. Atualmente, Leandro é aluno de doutorado em Língua Portuguesa na PUC/SP e professor nos cursos de Letras e Direito da UNICID (Universidade Cidade de São Paulo) e da UNIB (Universidade Ibirapuera). Autor do livro **Linguística Jurídica: Conceito, Teoria e Prática. São Paulo: Ensino Profissional, 2011.**



Prof. Dr. Wiliam Cesar Ramos

Doutor em Linguística pela Universidade Estadual Paulista (UNESP-Araraquara), com estágio doutoral na *University of Reading*, Inglaterra. Desenvolve pesquisas com enfoque em gêneros acadêmicos, argumentação e ensino de línguas (EFL Teaching). Especialista em Ensino de Língua Inglesa pela Universidade Estadual de Londrina (UEL), com extensa experiência na área e artigos publicados em revistas científicas. Atualmente é professor

colaborador do Departamento de Letras da Universidade do Estado de Mato Grosso-UNEMAT, Campus de Alto Araguaia.

Lattes.cnpq.br/8649713762576889



Profa. Me. Maria Alice Moreira Basso

Pedagoga; Pós graduada em Psicopedagogia (FMU-SP); Pós graduada em Educação (UNIFEV); Mestre em educação (PUCCAMP); autora da coleção "Brincando e Alfabetizando", 1998, Professora Universitária; Diretora de Escola. **Lattes.cnpq.br/2666914149128706**



Prof. Me. Edson Edgard Batista

Possui graduação em Direito pela Faculdade de Direito de Araçatuba (1991) e mestrado em Direito Constitucional Processual Civil pelo Centro Universitário Toledo de Araçatuba (2007). Possui o título de Especialista de Gestor Ambiental pela Universidade Federal de São Carlos (2008). No Setor

Público exerce o cargo de Supervisor de Serviço-Tribunal de Justiça do Estado de São Paulo, atuando como gestor de fluxos processuais. No Setor Privado atua como professor e pesquisador nos cursos de pós-graduação da Faculdade Aldeia de Carapicuíba e como pesquisador nos cursos de graduação e pós-graduação das Faculdades FAMA-Iturama. No Terceiro Setor atua como Educador Ambiental, Gestor Ambiental, Gestor de Articulação Institucional e Pesquisador Coordenador da Associação Primavera de Defesa do Meio Ambiente e Ação Social, na elaboração e implantação de projetos de caráter sócio-ambiental, dentre os quais: avaliação ambiental estratégica dos critérios-projeto município verdeazul, pesquisas e avaliações de emissões para processos de mitigação, técnicas de mobilização social, pesquisas e técnicas de educação ambiental, atuação da sociedade civil nos comitês de bacias, gestão integrada de recursos hídricos entre municípios. As atividades discriminadas sempre são desenvolvidas no formato de integração com a experiência na área de Educação. **Lattes.cnpq.br/9588523032486209**



Profa. Dra. Josiani Julião Alves de Oliveira

Professora do Curso de Serviço Social da UNESP, SP. Possui graduação (1991), mestrado (1997) e doutorado (2004) em Serviço Social pela Universidade Estadual Paulista Júlio de Mesquita Filho /UNESP de Franca em Serviço Social. É coordenadora do curso de Serviço Social do Centro Universitário de Votuporanga e docente nos cursos de Serviço Social, Direito e das áreas de Saúde. É coordenadora da Universidade Aberta à Terceira Idade-UNIATI da mesma instituição. Membro do Conselho de Ensino e Pesquisa -CONSEPE. **Lattes.cnpq.br/7695984362956759**



Prof. Dr. Ubaldo Silveira

Ubaldo Silveira, Assistente Social, Filósofo e Teólogo. É Mestre em Ciências Sociais pela Pontifícia Universidade São Thomas de Aquino-Roma - em 1977. Mestre em Teologia Moral pela Pontifícia Universidade Alfonsiana - Roma - 1977. Doutor em Serviço Social pela Universidade Estadual Paulista Júlio de Mesquita Filho - UNESP - na Faculdade de História, Direito e Serviço Social - Campus de Franca - em 1996. Livre Docente, junto ao Departamento de Serviço Social em 2004. Atualmente é Professor Adjunto do Curso de Graduação e do Programa de Pós-Graduação em Serviço Social da UNESP. É líder do CEPEER - Centro de Estudo e Pesquisa, Ética e Extensão Rural e Coordenador do Comitê de Ética em Pesquisa UNESP- Campus de Franca/SP. Coordenador do Comitê de Ética em Pesquisa da UNESP Campus de Franca/SP e membro da Comissão de Ética da UNESP indicado pelo Reitor. **Lattes.cnpq.br/1205972694232879**



Profa. Me. Regina Maria de Souza

Graduação e aperfeiçoamento em Ciências Econômicas pelo Instituto de Economia/ Universidade Federal de Uberlândia

Especialização em Psicopedagogia - Faculdade de Educação da Universidade Federal de Uberlândia,

Mestre e doutoranda em Serviço Social pela Universidade Estadual Paulista "Júlio de Mesquita Filho". Integrante dos grupos de pesquisa: Centro de Estudo, Pesquisa, Ética e Extensão Rural (CEPEER) Mentalidades e Trabalho: do local ao global Universidade Estadual Paulista "Júlio de Mesquita Filho". Professora titular das Faculdades Integradas de Santa Fé do Sul nos cursos de Serviço Social, Administração, Nutrição, Produção Sucroalcooleira e Direito. Presidente da Comissão Própria de Avaliação das Faculdades Integradas de Santa Fé do Sul. Professora do curso de Agronegócios da Fatec-Jales.

Lattes.cnpq.br/0975672862006480

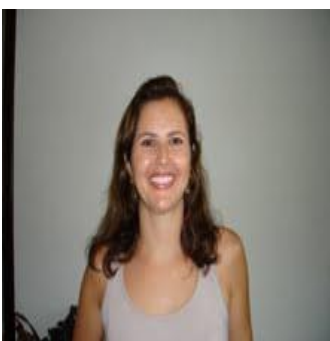

Profa. Me. Claudia Scoton Antonio Marques

Possui graduação em Engenharia Civil pela Escola de Engenharia de Piracicaba (1992) e mestrado em Engenharia de Transportes pela Universidade de São Paulo (1999). Doutoranda em Engenharia Elétrica pela UNESP, e desenvolve seu trabalho na área de logística reversa e lixo eletrônico. Atualmente é coordenadora de projetos da

Associação dos Municípios do Extremo Noroeste do Estado de São Paulo, professora da Faculdade de Ilha Solteira e membro do conselho fiscal da Faculdade de Ilha Solteira. Tem experiência na área de Engenharia de Transportes, com ênfase em Logística, atuando principalmente nos seguintes temas: logística, logística reversa, gestão ambiental e resíduos sólidos. **Lattes.cnpq.br/8495119864827392**



Prof. Dr. Sandro Alves Corrêa

Possui graduação em Ciências Biológicas (UNIARARAS) com mestrado em Zootecnia (área de concentração - Qualidade e Produtividade Animal) (USP) e doutorado em Ciências Ambientais (UFG). Atualmente é coordenador do curso de Gestão Ambiental e docente na FUNEC com pesquisas e

orientações direcionadas para o gerenciamento ambiental urbano e rural, recuperação de áreas degradadas e fluxo energético em sistemas naturais e produtivos. **Lattes.cnpq.br/5809037315400186**



Prof. Dra. Maria Eliza Brefere Arnoni

Professora Assistente Doutor da UNESP/Universidade Estadual Paulista "Júlio de Mesquita Filho" – IBILCE/Instituto de Biociências, Letras e Ciências Exatas - Campus de São José do Rio Preto - Departamento de Educação, atuando na Graduação (1997) e na Pós-Graduação, como Professora Convidada do "Programa de Pós Graduação de Genética" do IBILCE (a partir de 2003), e como Professora Permanente do "Programa de Pós Graduação em Educação Escolar" da UNESP de Araraquara (desde 2007). Possui Doutorado (2001) em Educação pela Universidade Estadual de Campinas (UNICAMP); Mestrado (1992) pela Universidade Federal de São Carlos (UFSCar). Autora da proposição metodológica “Metodologia da Mediação Dialética” (2001). Líder do Grupo de Pesquisa “Ensino e Aprendizagem, segundo a perspectiva da Metodologia da Mediação Dialética - M.M.D.” (CNPq). Coordenadora do Projeto Núcleo de Ensino “Do IBILCE ao ALARME/2011 – Aula de Ciências, um ato humano e consciente” e do Programa Institucional de Bolsa de Iniciação à docência – PIBID/Pedagogia (UNESP/CAPES) “Práticas Educativas de Ciências Naturais, de Língua Materna/2011”. **Lattes.cnpq.br/7966298304820370.**



Prof. Me. Jahyr Gonçalves Neto
www.jahyrneto.com

Jahyr Gonçalves Neto é Mestre em Telecomunicações e Telemática pela Universidade Estadual de Campinas (UNICAMP - 2007) e Engenheiro Eletricista com Ênfase em Telecomunicações pela Universidade de Mogi das Cruzes (UMC - 2003). Atualmente é doutorando do Departamento de Comunicações (DECOM) da Faculdade de Engenharia Elétrica e Computação da Universidade Estadual de Campinas e pesquisador do ComL@b, laboratório de pesquisa do mesmo departamento. Possui experiência na área desenvolvimento de sistemas multimídia, redes de comunicações e telecomunicações em geral. **Lattes.cnpq.br/3303068236572376**



Prof. Me. MARIA CRISTINA TEIGA RODRIGUES

Possui graduação em Habilitação Específica de 2º Grau Para o Magistéri - Nove de Julho (1986), graduação em Orientação Educacional - Faculdades Integradas Urubupungá (1997), graduação em Licenciatura em Pedagogia - Faculdades Nove de Julho/SP (1991) e Mestrado em Educação pela Pontifícia Universidade Católica de Campinas (2004). Atuei como Diretora da Ed. Infantil na Rede Municipal de Santa Fé do Sul durante 6 anos, trabalhei 8 anos na Sala de Recursos e atualmente atuo como: Psicopedagoga, Professora efetiva da Fundação Municipal de Educação e Cultura de Santa Fé do Sul /SP, Professora de

cursos de Pós Graduação das Instituições de Pereira Barreto- FIU, Iturama FAMA e Fernandópolis FAEC dos cursos de Psicopedagogia, Educação Inclusiva, Neuropedagogia, Gestão e Coordenação Pedagógica e Professora efetiva da Rede Municipal de Educação de Santa Fé do Sul/SP, leciono para o 3º ano do ensino fundamental da Escola Municipal Prof. José Carlos Arantes - Bairro Bela Vista. Tenho experiência na área de Educação, com ênfase em Gestão e Dificuldade de Aprendizagem, atuando principalmente nos seguintes temas: prática pedagógica, educação inclusiva, criança e adolescentes, formação de professores e dificuldades de aprendizagem.

Lattes.cnpq.br/0279147410878169



Prof. Me. Ariadine Pires

Graduada em Nutrição pela Universidade do Sagrado Coração, USC, Bauru; Especialista em Nutrição Clínica pela UNIRP, São José do Rio Preto; Mestre em Alimentos e Nutrição [Araraquara] pela UNESP, Universidade Estadual Paulista Júlio de Mesquita Filho (2006). Atualmente Professora Titular do curso de nutrição da FUNEC, Santa Fé do Sul. Também atua como Professora da Pós graduação Lato sensu de Nutrição Clínica e Administração de UANs e Gastronomia, na UNIRP de São José de Rio Preto e professora convidada do curso de pós graduação Lato sensu em Saúde Pública pela FAMA, Faculdade De Iturama, Minas Gerais, com o módulo de Obesidade. Orientadora de TCCs , monografias nos cursos de graduação e pós graduação. Orientadora de Iniciação Científica através do PIBIC, Programa Institucional de Bolsa de Iniciação Científica, FUNEC.